ПРОЛЕТАРИИ ВСЕХ СТРАН, СОЕДИНЯЙТЕСЬ!

ВПЕРЕД

ГАЗЕТА ВЫХОДИТ С 1954 ГОДА

ОРГАН ПАРТКОМА, ПРОФКОМА, КОМИТЕТА ВЛКСМ И АДМИНИСТРАЦИИ ПРЕДПРИЯТИЯ

№ 30 (1548) ● 18 августа 1988 года ● Выходит один раз в неделю ● Цена 2 коп.

СЕГОДНЯ В НОМЕРЕ:

● В ПАРТКОМЕ ПРЕДПРИЯТИЯ стр. 1
● БЕСЕДА ЮРИСТА стр. 2
● ТВОРЧЕСТВО НАШИХ ЧИТАТЕЛЕЙ стр. 3
● СПОРТИВНЫЕ НОВОСТИ стр. 4

В ПАРТКОМЕ ПРЕДПРИЯТИЯ

Партийный комитет завода рассмотрел вопрос «О проведении отчетов и выборов в партийной организации завода в 1988 году».

В соответствии с Уставом КПСС, решением июньского (1988 г.) Пленума ЦК КПСС и в связи с истечением сроков полномочий выборных партийных органов партийный комитет постановил: провести в 1988 году отчетно-выборные собрания (в партийных группах — в августе, в первичных партийных организациях — в августе-сентябре). График проведения отчетно-выборных собраний — утвердить.

Созвать XXIII отчетно-выборную конференцию партийной организации завода 29 октября 1988 года.

Утвердить следующий порядок работы конференции:

1. Отчет о работе парткома завода.
2. Отчет партийных комиссий по осуществлению права контроля за деятельностью администрации.
3. Выборы партийного комитета завода.
4. Выборы партийных комиссий по осуществлению права контроля за деятельностью администрации.
5. Выборы делегатов на XIX отчетно-выборную конференцию городской партийной организации.
6. Обсуждение кандидатов в вышестоящие партийные органы.

Установить норму представительства на XXIII отчетно-выборную конференцию завода (один делегат от двух членов партии).

Утвердить план мероприятий по подготовке и проведению XXIII отчетно-выборной партийной конференции завода.

При проведении отчетно-выборных собраний в первичных партийных организациях обеспечить широкое обсуждение кандидатур для избрания в вышестоящие партийные органы и секретарей.

Создать комиссию по формированию партийного комитета на основе предложений, высказанных на отчетно-выборных собраниях, в составе: председатель комиссии — С. М. Иванчин, заместитель председателя комиссии — Е. А. Виноградов. Члены комиссии: медник цеха № 11 В. П. Коньков; начальник отдела 66 А. П. Насонов; главный энергетик Н. Г. Беличенко; инженер-наладчик цеха № 105 В. Б. Турукин; секретарь парткома А. А. Павлов; слесарь цеха № 20 Ю. М. Почкин; начальник цеха № 9 В. А. Рыжов, ветеран труда, секретарь партийной организации Л. П. Сушков.

Предложения комиссии обсудить на совещании представителей партийных организаций.

Создать комиссию по выработке предложений в проект постановления конференции, в составе: председатель комиссии — Ю. П. Новиков, заместитель председателя комиссии — В. Н. Курилов. Члены комиссии: заместитель начальника отдела 32 А. А. Быков; заместитель начальника цеха № 2 С. Я. Евдокимов; заместитель секретаря парткома С. Д. Собакин; фрезеровщик цеха № 2 Н. И. Копылов; контролер цеха № 20 Н. К. Фролов; главный инженер Н. С. Удальцов; начальник производства В. Г. Животов.

Опубликовать в газете «Вперед» тезисы к отчету партийного комитета на XXIII партийной конференции завода.

Партийному комитету обобщить критические замечания и предложения, высказанные коммунистами в ходе отчетно-выборных собраний, разработать план мероприятий по их устранению.

Контроль за выполнением постановления возложить на оргкомиссию парткома. Рассмотреть на заседании парткома итоги отчетов и выборов в партийные организации завода.

* * *

Партийный комитет завода рассмотрел вопрос о ходе выполнения постановления парткома от 23 июля 1987 года «О перестройке работы с кадрами на заводе в свете требований январского (1987 г.) Пленума ЦК КПСС».

В принятом постановлении отмечается, что руководством завода, работниками отдела кадров, партийными, общественными организациями и руководителями подразделений проводится работа по выполнению постановления парткома.

Активизирована деятельность совета трудового коллектива предприятия и трудовых коллективов подразделений.

Уточнено и утверждено положение о выборности руководителей на заводе.

Экономическими службами, ОТО проведена экономическая учеба руководителей среднего звена, обучение новым методам хозяйствования в условиях перехода на полный хозрасчет.

В целях приведения в соответствие с Законом о государственном предприятии (объединении) пересмотрен и утвержден регламент работы партийной комиссии по кадрам.

Появились новые формы работы с кадрами:

— все назначения на должность (от мастера до руководителя подразделения) обсуждаются на собраниях трудовых коллективов;

— в ряде подразделений резерв кадров обсуждался на общих собраниях;

— подобрана группа резерва в количестве 18 человек на замещение должностей начальников цехов и начата учеба этого резерва;

— для выявления личностных качеств претендентов на должность начальника подразделения широко применяется тестирование.

Но вместе с тем большинство отмеченных в постановлении недостатков остаются неустраненными. Так, не решен вопрос обеспечения рабочими кадрами основных и вспомогательных цехов (№ 1, 41, 42, 19, 105, 102, 20, 14, 10, 21, 24, 25). Медленно решаются вопросы выдвижения и назначения руководящих работников. План аттестации руководящих кадров и специалистов не выполняется в установленные сроки.

Остается высоким количество увольнений с завода рабочих (II полугодие 1987 года: уволено 230 чел., прибыло — 186 чел.; 1 полугодие 1988 года: уволено 286 чел., прибыло — 94 чел.).

В отдельных подразделениях (цеха № 102, 105, ОВК, отдел оборудования, отдел 57, ЖКУ и др.) не выполнена работа по подбору и выдвижению резерва на руководящие должности.

Отдел кадров завода проводит недостаточный контроль за состоянием работы с кадрами и резервом в подразделениях. В ряде подразделений остается высокой текучесть кадров (цеха № 1, 17, 19, 42).

Партийные организации подразделений не в полной мере осуществляют руководство работой с кадрами.

Профкомом не решен вопрос о включении показателя повышения квалификации кадров в условия соцсоревнования.

План обеспечения кадрами на долгосрочный период разработан, но не утвержден.

Кадровая комиссия парткома проводит недостаточный контроль за выполнением планов работы с кадрами на заводе и в подразделениях.

Партийный комитет постановил: партийным и профсоюзным организациям, руководителям подразделений, работникам отдела кадров, руководствуясь решениями ЦК КПСС, продолжить работу по подбору, расстановке и воспитанию кадров на уровне задач перестройки экономической и социально-политической жизни страны.

Отделу кадров, партийной комиссии по кадрам активизировать работу по подбору, расстановке и воспитанию кадров, усилить контроль за выполнением мероприятий по снижению текучести кадров, приему и закреплению в соответствии с планом работы с кадрами на 1988 год.

Партийным и общественным организациям, руководителям улучшить организаторскую и политико-воспитательную работу по активизации человеческого фактора, укреплению трудовой дисциплины, устранению потерь рабочего времени на производстве. Усилить индивидуальную воспитательную работу в трудовых коллективах и по месту жительства.

Руководству завода, профкому, руководителям подразделений вести постоянную и целенаправленную работу по улучшению условий труда и быта трудящихся, повышению культуры производства.

Партийным организациям, совету трудового коллектива, заместителю директора по кадрам коммунисту Ю. П. Новикову в соответствии с Законом о государственном предприятии и решением июньского (1987 г.) Пленума ЦК КПСС провести отчеты руководителей подразделений, не избиравшихся в 1987 — 1988 годах, с утверждением на общих собраниях коллективов.

Рассмотреть и утвердить перспективный план обеспечения кадрами на долгосрочный период на совете трудового коллектива. Разработать и утвердить на СТК единое положение о льготах рабочих-станочников.

Утвердить график работ по материально-техническому оснащению вечернего машиностроительного техникума на базе УПУ.

Обратить внимание заместителя директора по кадрам Ю. П. Новикова на необходимость принятия дополнительных мер по обеспечению предприятия рабочими кадрами.

Контроль за выполнением данного постановления возложить на кадровую комиссию парткома.

В ГК КПСС

Одиннадцатого августа состоялся пленум городского комитета партии. На повестку дня был вынесен вопрос «О подготовке и проведении XIX отчетно-выборной конференции городской организации КПСС».

Пленум городского комитета партии постановил: созвать XIX отчетно-выборную конференцию городской организации КПСС 19 ноября 1988 года.

Утвердить следующий порядок дня работы конференции:

— отчет о работе городского комитета КПСС;

— отчет о работе ревизионной комиссии городской партийной организации;

— выборы городского комитета партии;

— выборы ревизионной комиссии городской партийной организации;

— выборы делегатов на XXVII конференцию областной организации КПСС;

— обсуждение кандидатур городской партийной организации для избрания в состав областного комитета КПСС.

Установить норму представительства на XIX отчетно-выборную конференцию: один делегат — от 16 членов партии. В партийных организациях численностью менее 16 членов партии избрать одного делегата. Выборы делегатов на конференцию провести закрытым (тайным) голосованием на отчетно-выборных собраниях и конференциях первичных партийных организаций в сентябре-октябре текущего года.

Утвердить состав рабочих групп по подготовке материалов XIX отчетно-выборной конференции.

Дневник соревнования

При подведении итогов социалистического соревнования среди цехов и отделов завода за первую декаду августа места распределились следующим образом.

В первой группе цехов коллектив цеха № 19 занял первое место, на втором месте цех № 16, хорошо работал коллектив цеха № 2.

Цеху № 4 указано на неубранную площадку перед входом в цех, цеху № 105 — на нарушение общественного порядка.

Во второй группе цехов на первом месте коллектив цеха № 11, второе место у цеха № 31, хорошо трудились цеха № 12, 17.

Цеху № 102 указано на нарушение общественного порядка. Отмечена неудовлетворительная работа коллективов цехов № 13 (срыв сроков запуска ванн никелирования деталей, утечка щелочи на участке нейтрализации), 41 (срыв сроков сдачи деталей), 42 (срыв сроков сдачи деталей, неочищенный бункер циклона пескоструйки).

В третьей группе цехов лидирует цех № 18, второе место завоевал коллектив цеха № 22, хорошо трудились цеха № 15, 21.

Участку 7, транспортному цеху указано на нарушения общественного порядка, цеху № 20 — на срыв сроков сдачи деталей.

По отделам. ОВК указано на неубранную территорию вокруг склада модуля, ОТС — на неубранную территорию вокруг склада, у корпуса 131.

◆ ПАРТИЙНАЯ ЖИЗНЬ

ПУТИ ДЛЯ ХОЗРАСЧЕТА

11 августа в цехе №11 состоялось партийно-комсомольское собрание с повесткой дня: «Задачи партийной организации и коллектива цеха в свете решений XIX Всесоюзной партийной конференции».

В выступлениях коммунистов отмечалось, что реализация принятых на конференции решений позволит значительно ускорить процесс перестройки.

В связи с принятием Закона о государственном предприятии идет перевод предприятий на хозрасчет и самофинансирование. С 1989 года в условиях хозрасчета предстоит работать и нашему цеху. В процессе обсуждения условий перехода на хозрасчет возник ряд вопросов и предложений.

1. Прежде всего нужна проработка новой технологии изготовления деталей с учетом всех затрат (энергия, газ, воздух и т. д.).

2. Изготовление деталей по техкомплектам должно быть закреплено за каждой бригадой.

3. Необходимо положение о бригадном подряде, где должно быть оговорено гарантийное обеспечение нужной оснасткой, арматурой, материалами и др.

4. В цехе должен быть централизованный раскрой материала в целях его экономии.

5. Нужен норматив незавершенного производства.

6. Необходима оборачиваемость финансовых средств.

В условиях хозрасчета немаловажным фактором является повышение чувства ответственности каждого члена коллектива за выполняемую работу, в последнее время это чувство у многих притупилось.

На собрании было принято решение — создать комиссию под председательством начальника цеха и до 10 октября составить план мероприятий.

Б. АНАНЬЕВ,
секретарь партийной организации цеха № 11.

УДАР ДОЛЖЕН БЫТЬ ТОЧНЫМ

Что изменилось на заводе после опубликования в 1985 году решений партии и правительства по преодолению пьянства и алкоголизма? Цифры этого года успокаивают — обстановка улучшается. Так ли это на самом деле?

Давайте посмотрим как организована работа по преодолению пьянства в коллективах предприятия. Приходит бумага на нарушителя из правоохранительных органов — меры принимаются, не приходит — значит все благополучно. А пьянство просто затаилось, чтобы через некоторое время вновь вспыхнуть рецидивом. И тогда отвечающие за это люди недоуменно пожимают плечами и восклицают с негодованием: как еще с этими пьяницами бороться?

И вопрос повисает в воздухе.

Теперь об учете нарушений — он накопительный. В каждом цехе есть тетрадь или журнал, в который заносят все упомянутые случаи, а также принятые по ним меры. Что-либо понять из этого журнала о том, как ведется работа по антиалкогольному законодательству, — невозможно, так как нет объективного анализа причин и условий совершения нарушений на почве пьянства. Можно только узнать фамилии нарушителей, да общее количество их наказаний.

О совместной работе с наркологическим кабинетом можно только догадываться, да и то благодаря добросовестному отношению к своим обязанностям В. С. Карасевой.

Итак, цифры успокаивают, а на улице все больше пьяных.

Справедливый упрек прозвучал в 1985 году в вышеупомянутых решениях: не главное вести учет, хотя это трудно, но необходимо, так как только он может показать причины и условия пьянства. Главная цель — помочь. Наказать — это крайняя мера, но и она должна помогать, а не озлоблять человека. Ну а как тут помочь, если за общей массой нарушителей не видно кому конкретно и какая помощь нужна. Нет и этого в журнале учета.

Известно, что человек не сразу становится алкоголиком. На каждой ступени своего падения стремится найти оправдания, причину своей тяги к спиртному. Считает, что он не пьяница и тем более не алкоголик (а реальной картины в журнале опять же нет), в любое время возьмет и не будет пить, а если и попался, то всегда покается, придумает причину (с кем не бывает), глядишь и сойдет с рук. Подумаешь, лишат вознаграждения, зато следующий раз он уж точно будет осторожней и обязательно не попадется.

А цеховая комиссия по борьбе с пьянством в самой сути нарушения до конца не разобралась, обстановку не выяснила, а может и не хотела (это якобы дело врачей и милиции), и вынесла выговор или штраф, прекрасно понимая половинчатость этой меры.

Заканчивая беседу с нарушителем ему предлагают бросить пить или хотя бы не «показываться». И проблема вновь зависает, так как алкоголик разуму не внемлет, пить не бросает и вновь приносит нарушения в цех. Все начинается сначала (если, конечно, придет бумага).

Да и как тут бросишь пить, если после такой работы по оздоровлению обстановки у людей давно сложилось мнение: пить пей, но не попадайся.

Пьяницы и держались, точнее, старались не попадаться что-то около года, а потом все пошло по-старому, как в «застойные времена».

А беда все же приходит и ложится всей тяжестью, и не только на семью. Все больше приходится терять время на разбирательство одних и тех же лиц, совершивших похожие как две капли воды нарушения на почве принятия «горячительного». А помочь становится все труднее, так как в этой борьбе, если ее так можно назвать, в эффективность принимаемых мер ни одна, ни другая сторона не верит.

В любом деле должны быть профессионалы, без них не решить и эту острейшую проблему. Люди, отвечающие за предупреждение пьянства, специалистами могут и не быть, но, по крайней мере, должны разбираться что к чему, иметь необходимые знания.

Сегодня далеко не все благополучно в цехах № 1, 2, 10, 11, 12, 13, 17, 24, 25, 30, 31, транспортном, да и в других.

У всякого дела есть начало. Так и здесь необходимо определить лиц, тайно или явно злоупотребляющих, а также тех, кто на грани этого. Эти люди, как и весь коллектив, должны знать за что их поставили на учет и какое время им отвели на исправление.

Каждый случай аморального поведения выпивохи, а не когда придет бумага из милиции, должен быть известен всем. Только тогда коллектив сможет воздать по заслугам всем любителям покуражиться в семье над близкими или в общественном месте, всем, кто, пропивая зарплату, ставит своих родных в тяжелое материальное положение, всем, кто вновь стал выползать на улицу и своим видом унижать человеческое достоинство.

Все это должно фиксироваться документально, чтобы по прошествии испытательного срока снять нарушителя с учета или, к нежелающему встать на путь исправления, принять более строгие меры, предусмотренные законом.

Более года назад ОВД-4 было предложено в цехах с неблагополучной обстановкой подобрать и оформить внештатных сотрудников милиции из передовых рабочих и служащих, которые по своим деловым и моральным качествам смогли бы успешно выполнять поставленные перед ними задачи по исполнению антиалкогольного законодательства.

В ряде цехов предложение было принято. На сегодняшний день мы имеем 21 внештатного инспектора, но кроме цехов № 15, 19 и 20 дело дальше не пошло. Чем они занимаются, нужна ли им какая помощь, никого это не интересует. Получается, что создали еще одно формирование и снова забыли о нем. Работа же этих цехов заслуживает внимания.

Сегодня наступление должно вестись всем антиалкогольным фронтом. И поэтому необходима координация действий всех атакующих сил, чтобы удар по злу был точным и сильным, но начинать надо изнутри.

О. ПЕТЫК,
заместитель начальника ОВД-4.

◆ ИНФОРМАЦИИ — КОНСУЛЬТАЦИИ — СПРАВКИ

К предстоящему обновлению пенсионного законодательства

Многих читателей нашей газеты волнует предстоящий проект нового закона о пенсионном обеспечении трудящихся. В сегодняшнем номере мы отвечаем на интересующие вас вопросы.

Остается ли прежним пенсионный возраст или возможны изменения?

Общий пенсионный возраст останется без изменений. Вместе с тем это вовсе не означает, что здесь не появятся некоторые дополнения. Вот одно из возможных: дать право каждому человеку самому решать, в каком возрасте уйти на пенсию, в пределах определенных возрастных границ, например, в три года. В нашей стране обычный пенсионный возраст для женщин — 55 лет, для мужчин — 60 лет. Но ведь все люди разные, одни ко времени достижения пенсионного возраста полностью сохранили способность к регулярному профессиональному труду и хотят продолжать трудовую деятельность, другие предпочитают отдохнуть от многолетней работы, третьи чувствуют себя неважно. Вот и возникла простая идея: пошел на пенсию попозже, например, в 63 года, получи пенсию на всю оставшуюся жизнь побольше, пошел на пенсию пораньше — в 60 лет — поменьше.

Разумеется, что размер пенсии даже при получении ее в возрасте 55 и 60 лет будет несколько выше, чем сейчас, в связи с этим никто не окажется в худшем положении. Почему пенсию тем, кто получит ее позднее, нужно выплачивать в большем размере? Потому что она будет выплачиваться им меньшее число лет и за это время надо выплатить ту сумму, которая не была выплачена во время задержки выхода на пенсию. Кроме того, следует учесть выгоды от того, что человек задержался в сфере общественного производства. Вот и получается, что за каждый год задержки перехода на пенсию в пределах трех лет можно устанавливать надбавку к пенсии, примерно в размере 10 процентов пенсии за каждый год. Проработал два года, то есть до 57, 62 лет — надбавка к пенсии 20 процентов, три года, до 58, 63 лет — 30 процентов. Выгодно и человеку, и обществу.

Как предполагается подсчитывать пенсии?

Размер пенсии должен определять длительность трудового стажа и достигнутый, характерный уровень оплаты труда. Вот с учетом этих двух показателей и предполагается определять пенсию. Возможно, например, всем устанавливать пенсию в размере 55 процентов заработка, но с одной стороны, не ниже установленного законом минимума пенсии, а с другой — не выше максимума пенсии. Дальше за каждый проработанный год сверх определенного стажа, например, 30 лет, добавлять к пенсии два процента основного ее размера.

Будут ли изменения в правилах подсчета стажа?

В стаж защитывается подготовка к профессиональному труду; в последние годы приняты решения учитывать в трудовой стаж время ухода за инвалидами 1-й группы вследствие военной травмы и трудового увечья (профзаболевания). Работающим женщинам защитывается в стаж все время ухода за ребенком до 1,5 лет, в том числе отпуск без сохранения заработка, и т. д. Задача на современном этапе заключается в том, чтобы отказаться от архаических правил, установленных еще в тридцатых годах и потерявших здравый смысл в новых условиях, и ввести дополнительно гарантии для женщин, родивших и воспитавших детей и в тот период, когда они не состояли в трудовых отношениях, а также ухаживающих за любым инвалидом 1-й группы или тяжелобольным ребенком.

Длительность работы и ее влияние на размер пенсии. Какие возможны здесь изменения? Изменится ли уровень оплаты?

С 1956 года в состав заработка, из которого определяется пенсия, перестали включать оплату за сверхурочную работу и за совместительство, а ведь такие работы широко распространены. Следовательно, требуется однозначное и в то же время справедливое решение — включать в заработок, из которого исчисляется пенсия, все то, что получает человек за свою трудовую деятельность.

Теперь о периодах, за которые подсчитывается заработок. Действующий порядок весьма далек от совершенства, он неоднократно подвегался справедливой критике. Этот порядок, во-первых, без достаточных оснований различен для рабочих, служащих и колхозников; во-вторых, лишает возможности выбирать характерный заработок, приходящийся на наиболее плодотворный период трудовой деятельности; в-третьих, не исключает исчисление пенсии из случайного заработка и, наконец, в-четвертых, не предусматривает корректировку прошлого заработка.

◆ ШКОЛА СТЕНГАЗЕТЧИКА

КАК СЕБЯ КРИТИКОВАЛ

На строительство узкоколейной железной дороги в Пермскую область народу съехалось немало: кто, как и я, по комсомольской путевке, кто после службы в армии, попадались и люди, случайно залетевшие сюда в поисках хорошего заработка.

Руководители отдаленного стройучастка Гайнского района тепло приняли пополнение: семейных разместили по квартирам, одиноких — в общежитии. Мне повезло. Поселился прямо против конторы, в доме, где жила семья рабочего леспромхоза, — они приехали еще с первым набором. Жить стал в небольшой комнате вместе с сынишкой хозяев Ванюшкой, шестиклассником.

Выдали нам спецодежду, а ранним утром на третий день все приехавшие собрались возле конторы на наряд. Я попал в бригаду Николая Алисова, которая вела новую ветку. Разносили и укладывали шпалы, крепили к ним костылями рельсы. Работа мне нравилась, через день-другой втянулся, все стало привычным.

Прошло полмесяца. Как-то в конторе подошел мастер Александр Радостев. Говорит: завтра поедешь на заготовку дров. В напарниках Виктор Иванов.

Наутро Иванова около конторы не увидел. Мастер послал узнать в чем дело. Когда зашел в комнату, увидел, что мой напарник лежит на кровати, закутавшись с головой в одеяло. Когда растолкал его, понял, что не болезнь парня свалила, а вчерашний аванс — никак не мог проспаться. Ну, кое-как объяснил Виктору, в чем дело. Погоди, отвечает, в магазин сбегаю. Ждал целый час, пока он опохмелялся.

По дороге на место работы Иванов совсем раскис. Когда пришли, забрался на кучу песка и задремал. Думаю, проспится, начнет работать. Через час разбудил его, но в ответ услышал одни угрозы: дескать, не тревожь, сопляк, а то плохо будет. Да, разница в годах у нас была, мне только стукнуло восемнадцать, а Иванову — под тридцать. И угрозы, чувствовал, не пустые: этот здоровый, в татуировке парень только освободился из заключения. Короче, впустую прошел у нас день. А по дороге домой Иванов еще раз пригрозил: держи, мол, язык за зубами.

У конторы встретили начальника участка Сергеева.

— Как потрудились — спрашивает.

— Неважно, — отвечаю вяло. — Пила попалась тупая...

Начальник пообещал завтра дать другую пилу. На душе у меня было муторно, что делать, не знал. Честно все рассказать духу не хватило. И вдруг в голову пришла одна мысль. Дело в том, что я в школе редактировал стенную газету, познал, как говорится, силу воздействия сатиры. Взял у Ванюшки бумагу, краски и нарисовал карикатуру на Иванова и... себя. Стишата немудреные сочинил: отправились на заготовку дров Иванов — Пономарев, руководители не знали, что лодыри весь день проспали.

Едва рассвело, перешел дорогу и прикрепил рисунок у дверей конторы. Наблюдаю из окошка своей комнаты, как собирается народ. Все первым делом— к рисунку. Смотрят, толкают друг друга и хохочут. Вижу, Иванов подходит. Вгляделся в карикатуру, начал руками размахивать, тянется сорвать рисунок. Но нет, мастер не дает. Подъехал начальник участка, врезался в толпу, затем, смотрю, указание мастеру дает: видно проверить, что мы там наработали. Теперь, думаю, и мне пора на наряд.

Подхожу к конторе, а навстречу бежит Иванов. Ругается что есть мочи.

— Видал, как нас разрисовали? Узнаю, кто это сделал, долго меня помнить будет!

Рассматриваю карикатуру, делаю хмурый вид (сзади, не переставая, бранится Иванов). Говорю ему:

—Слушай, Виктор, надо бы сорвать эту гадость... (сам одним глазом на крыльцо — там стоит начальник участка).

— Попробуйте только, — мгновенно отзывается Николай Григорьевич. — Работнички!

Тут и мастер подоспел, доложил, что ничего на заготовке дров не сделано. Нас с Ивановым опять в бригаду Алисова, а на дрова послали других.

На этом история еще не закончилась. Начальник участка Сергеев с ног сбился в поисках автора рисунка. Расспрашивал всех, но каждый только пожимал плечами.

Прошло недели две. Проштрафился мотовозник М. Колесников. Работал на мотовозе «под хмельком» и на крутом повороте, развив высокую скорость, опрокинулся. Весь день простояли без дела две бригады, так как Колесников обеспечивал их запасами песка, шпал и других материалов. На следующий день на конторе снова появилась едкая карикатура со стихами.

Тем временем Виктор Иванов перешел в плотницкую бригаду и показал себя на удивление хорошим тружеником. Ни себе, ни другим спуску не давал в работе. Особенно новичков воспитывал. Да и Михаил Колесников после случившегося дал слово не нарушать дисциплину, а через какое-то время стал одним из лучших мотовозников: каждый квартал перевыполнял задания, получал денежные премии.

А после очередного происшествия я попался. Когда вешал карикатуру, столкнулся с уборщицей конторы. После работы ко мне заявился посыльный: вызывали к начальнику участка. Николай Григорьевич был в кабинете один. Поднялся навстречу, широко улыбаясь, долго тряс руку.

— Так это ты?.. Герой! Кто бы мог подумать, что разукрасил сам себя.

Назавтра было собрание. Избрали редколлегию стенгазеты, а меня редактором. Долго смеялись. Откровенно говоря побаивался, как отнесется Иванов. Обошлось все хорошо: Виктор смеялся вместе со всеми. Через какое-то время к нам пришел начальник лесопункта с просьбой помочь и им делать сатирические выпуски. Так что пришлось работать на «два фронта».

В. ПОНОМАРЕВ.

◆ О СЕРЬЕЗНОМ В — В ШУТКУ

КАК Я КУЛЬТУРНО ОТДЫХАЛА

Все к чертовой матери! Хватит! Баста! Надоели все домашние дела и заботы без конца и краю. Никакого передыху. То сами на ноги вставали, то детей ставили, теперь внуков. Пока сами не попадаем, наверное, прямо в оглоблях. Могу я хоть раз культурно отдохнуть? Имею я на это право? Дома этот ящик надоел, от него только мельтешенье в глазах да устойчивая головная боль. Завтра идем в кино. Сто лет уже не была. Уже забыла, как себя вести там.

Вот такой взрыв эмоций, такая маленькая забастовочка произошла на нашем семейном корабле. Итак, идем в кино. Мужа уговаривать не пришлось. Завтра, после работы, быстренько перекусим — и в «Юность».

Вечера ждала как когда-то первого свидания. Верите, даже волновалась. По пути домой забежала только хлеба купить. Хлеб весь жесткий. Один батон только и смогла коленкой вдавить. Называется почему-то «Подмосковный». Пока я добиралась до этого «подмосковного», смотрю — народ «кучкуется», сейчас вывезут сахарный песок. Уже фасуют. Надо, думаю, отоваривать талоны, а то пропадут, месяц на исходе. Варенья надо бы на зиму сварить, а не с чем. Ягоды пропадают. Женщины приспособились варить с карамелью, даже с леденцами. Но и этого нет.

Стала. Вдруг толпа, как отрепетированная, вся разом хлынула к другой стенке — на тележке вывезли «Коровку», конфеты. Меня захватила толпа и тоже принесла. Но, напрасно. Все уже расхватали. Мне не досталось. Зато сахару досталось! На все талоны!

Загляну, думаю, заодно в продовольственный, что-то несут оттуда. Ба! Никак колбасу выбросили. Уж не знаю, когда и видели такое чудо. Очередь большущая. Но, что делать, надо. Мне то бы и ладно, а мужики без колбасы сильно тоскуют. Стала. Постою. Кино никуда не денется в конце концов. Впрочем, можно и на следующий сеанс пойти. Колбаса какая-то сырая, снаружи грязная, говорят «талдомская». Ну да бог с ней. Такой бы досталось. А за мной уже очереди вон какой хвост выстроился. Нет-нет, надо стоять.

На сей раз повезло — досталось. Да и продавщица не обругала, дала целый батон. В тот вечер еще раз повезло — пока стояла за колбасой, удалось взять суповой набор. Кости одни, но приличные. Можно или первое, или, если бы мясо было, добавить, получится холодец. Притом, культурно так, в целофанновые пакеты ровненько завернуты, руки даже не запачкала. Такие наборы все не выбрасывают, надо только следить. Не там, так там. Не вечером, так в обед или утром можно отловить. Хорошо тем, кто на пенсии или в отпуске. Они целый день могут прогуливаться по магазинам, по кулинариям.

Ну и вот с такими сумками, но с легкой душой тороплюсь домой. На последний сеанс вполне можно еще успеть. Все домочадцы, как я и предполагала, были обрадованы моей удачей. Тут же отведали свежей колбаски. Вот только с костями получилась неувязочка. Только я развернула пакет, оттуда, как под напором, вырвался такой удушающий запах, что все на меня замахали, мыча что-то, и выпроводили меня из квартиры. Пришлось все отнести на помойку, оставлять в доме было невозможно, опасно для здоровья, даже для жизни.

Поужинали. Можно было бы идти не спеша, как планировалось культурной программой, но тут неожиданно выяснилось, что надо обязательно позвонить в Москву престарелым родственникам.

— Вадим, закажи быстренько Москву, — говорю я мужу. Муж упал на колени, взмолился:

— Только не это. Давай я буду землю рыть, без лопаты даже. Камни таскать. Давай я лучше съезжу в Москву. Только не это.

— Ну это же не в Америку, не в Копенгаген, а рядом. Какие тут трудности? — И сама сняла телефонную трубку.

Длинные гудки. Жду. Понимаю, что я не одна. У них работы много. Всем надо звонить. Не только мне. Жду. Тут надо быть терпеливым и уважительным к телефонисткам. Работы много, наверное, а зарплата маленькая. Это у меня 105 рублей. Все-таки я работаю на заводе. А у них, наверное, и того меньше. С них и требовать грешно. Жду. Слышу, взяли телефонную трубку. Ура! Победа! Есть связь. Мне в ухо подышали и металлический голос сказал: «Ждите». Жду, естественно. В трубке тишина. Чуть-чуть слышна трансляция радио 1 программы. Жду.

Посуду бы помыть можно было за это время. Со стола убрать. Но я жду. Да и пол бы надо уже помыть. Младшему обувь в ремонт отнести. Может завтра в обед? Нет, в обед может удастся молока или кефира взять. О твороге то и мечтать позабыли. А о сыре — так ребята даже не понимают, что это такое.

Выключен ли газ? Отойти не могу. Жду, как привязанная. Да и времени уже в обрез. Закрыв микрофонную трубку, говорю шепотом мужу.

— Иди, бери билеты. Я переговорю быстренько и прибегу.

Сама жду. Поторопить бы, вроде, надо, да зачем. Велел же человек ждать. Она же помнит обо мне. Да я и не могу ничего сделать — в трубке тишина, понимаю: линия находится в состоянии ожидания. И я в состоянии ожидания.

Еще немного подождав, я поняла, что кино и сегодня состоится без меня. Надо с этим смириться. Ноги уже подкашиваются. Села. Ну что же, отдохну хоть, а то никогда не приходится посидеть. Все на ногах. Можно придаться приятным воспоминаниям. Побывала и в молодости и в детстве, всюду. Что дальше? Просмотрела газеты, и свежие, и прошлые.

Не подозревала раньше, до чего же неудобные телефонные трубки, надо рукой все время придерживать. Для нашего города надо бы делать телефоны с наушниками. Насколько удобнее было бы. Можно бы было рукоделием заниматься, а так сижу, жду. Время уходит бесцельно. А вот и муж пришёл. Сеанс был удлиненный. Уже кончился.

— Вадим, сходи, позвони из автомата, узнай, сколько мне еще ждать.

Мужу сказали, что у них много работы. Надо ждать в течение трех часов. Но после этого наш телефон оказался совсем отключенным. Ну что же, можно ложиться спать, если не удалось поговорить со своими.

Странно и непонятно все только И очень грустно. Из Москвы к нам можно по автоматической связи звонить, от нас в Москву— нельзя. Из многих городов Союза до Москвы по той же автоматической — можно, из нашего города — нельзя. И когда же мы сможем пользоваться без чрезмерного расходования дорогих нервов и времени таким суперсовременным средством, каким является телефон? Я почему-то уверена, что те, от кого зависит наша связь, не испытывают неудобств, подобных нашим. Иначе бы хоть что-нибудь да сделали для ее улучшения. Хотя и сделали у нас центр космической связи, но телефонная связь осталась на уровне, как в кинофильме «Волга-Волга»: «Архип, бери трубку, я тебе звонить буду. Архип, запрягай кобылу», — то в телефонную трубку, то в раскрытое окно кричал товарищ Бывалов водовозу Архипу, находящемуся почти рядом.

Правда, в отделении связи есть автоматические телефоны на Москву, но и они не всегда работают, да и удобно это для тех, кто живет недалеко.

Все это мне очень захотелось высказать лично и незамедлительно, несмотря на столь поздний час, для начала хотя бы начальнику городского узла связи. Но тут еще один сюрприз нашего ненавязчивого сервиса ждал меня — справочное бюро вечерами не работает, а справочника с телефонами жителей города нет. Старожилы вроде помнят, когда-то был такой. Но это было, пожалуй, в то время, когда еще в воронкообразный звукоприемник, выступающий из телефонного аппарата, покрутив рукоятку вызова, кричали: «Барышня, соедините меня с двадцать девятым»... И тут разговора не состоялось.

Но я была бы несправедлива, если бы сказала, что я обойдена вниманием телефонной станции. Далеко за полночь громким, хотя обычно звонит еле-еле, коротким, тревожным сигналом зазвонил телефон. Трубка сказала:

— Вы заказывали Москву? Абонент не отвечает. Будете ждать?

Это как? Всю ночь бодрствовать? Сняла заказ. Легла. Но все-таки ночь пришлось бодрствовать — у всей семьи разболелись животы. От колбасы. «Обычное, сильное пищевое отравление», — засвидетельствовала «Скорая помощь». Все-таки, оказалось, умный у нас песик Бим. Он от колбасы отказался.

— Гляди ты, выбирает. Нам нечего выбирать. И за это спасибо. Ишь ты, избалованный какой — решили мы. А он, оказывается, умный, а не избалованный.

Наша бабушка говорит:

— Господи, чем только кормят сейчас людей: химией да разными отходами. Мы раньше серпами жали, лопатами картошку копали и было что есть. А сейчас такие могучие и комбайны, и тракторы, и других машин видимо-невидимо, а кормить нечем. Но она у нас старая. Понимает все не так. Мы не обращаем на ее речи никакого внимания.

Утром, совсем разбитая, пришла на работу и поделилась своими приключениями. Думалось, что все плохо. Оказывается, могло бы быть намного хуже, если бы «скорая» не приехала, или всех упекли в больницу, или если бы я вчера еще обратилась, скажем, или в химчистку, или в сапожную мастерскую, или в ателье, или к врачу попыталась записаться, например, к стоматологу.

И действительно, не так все плохо. Так что завтра уж обязательно пойду в кино, на сегодня сил не хватит. Имею я все-таки право культурно отдохнуть?!

Записал В. ЖИЗНЕВ.

ТУШИ ИСКРУ ДО ПОЖАРА

«Туши искру до пожара» — гласит народная мудрость. Но так уж повелось: стоит наступить теплому времени года — сезону максимального риска распространения кишечных инфекций — сразу становится очевидной необходимость резкого усиления их профилактики.

Эпидемиологическая обстановка в стране по-прежнему остается напряженной. Только за прошлый год экономический ущерб от этих инфекций составил более 164 миллионов рублей.

Среди мер, которые принимаются, чтобы выправить положение, первое место отводится активной профилактике.

На фоне снижения роли бытового пути передачи, сохраняющегося в обычных условиях лишь в детских учреждениях, где нарушаются правила санитарно-эпидемиологического режима, на первый план выдвигается водный и пищевой пути передачи кишечных инфекций.

При дизентерии Зонне главным путем передачи является пищевой (особенно «молочный»): возбудитель интенсивно накапливается в молоке и молочных продуктах. Для дизентерии Флекснера характерен водный путь передачи. Контактно-бытовой путь передачи играет лишь дополнительную роль. Поэтому в борьбе с кишечными инфекциями важное значение имеет выявление главных путей передачи.

Иллюзий быть не должно — чисто медицинскими мерами проблемы не решить. В этом важном деле требуется твердая, принципиальная, общегосударственная позиция, нацеленная на полное выполнение существующих норм санитарии и гигиены.

В задачи населения входит: своевременно обращаться к врачу при наличии симптомов кишечной инфекции; не заниматься самолечением — это приводит к затяжному течению болезни, к различным осложнениям и бактерионосительству; соблюдать правила и сроки хранения скоропортящихся продуктов, при необходимости подвергать пищевой продукт термической обработке; домашним хозяйкам необходимо четко разделять процессы обработки сырой продукции (рыба, мясо, овощи и т. д.) и готовой (салаты, заливное, котлеты и т. д.), чтобы не занести микробы в готовые блюда.

В районах, где не решен вопрос доброкачественного водоснабжения, должно строго соблюдаться правило: пить только кипяченую воду. Об этом следует помнить отпускникам, выезжающим за пределы города.

В нашем городе вопрос с обеспечением доброкачественной водой решен, поэтому нет вспышек брюшного тифа, гепатитов. К сожалению, нельзя сказать такое о молочной продукции, которая чаще всего инфецируется в процессе обработки и реализации: на молокозаводах, на пищевых объектах и т. д.

Итак, возбудителей кишечных инфекций много. Кроме перечисленных, большая группа колиинфекций и пищевых отравлений (стафилококки, протей, салмонеллы).

Источником всех кишечных инфекций является больной человек. Разделяют пищевой путь заражения (больной заносит микробы в пищевые продукты грязными руками) и водный путь (выделения больного попадают в воду через несовершенную канализационную систему).

Краткая характеристика кишечных инфекций, встречающихся в нашем регионе:

Острая дезинтерия: начинается с подъема температуры до 38—39 градусов, через 12—24 часа присоединяются симптомы поражения кишечника: схваткообразные боли в животе, частый и жидкий стул, рвота.

Острый вирусный гепатит: в преджелтушном периоде отмечается подъем температуры, затем присоединяются слабость, быстрая утомляемость, иногда мышечно-суставная боль, плохой аппетит, рвота. На 7—8 день наблюдается желтое окрашивание глаз, кожи.

Пищевые отравления: характеризуются бурным течением: рвота, боли в животе, частый, жидкий стул, температура. При несвое временном оказании медицинской помощи с целью удаления ядов микробов из организма, могут развиться судороги и обезвоживание.

Л. КОНВЕНСАРОВА,
заведующая инфекционным отделением ЦГБ.

БИБЛИОТЕКА ПРЕДЛАГАЕТ

В. Костиков «Мосты на левый берег». Повести «Мосты на левый берег» и «Заговор «Черных сестер» написаны в жанре политического детектива. Участниками событий, которые происходят в Париже, становятся студенты, рабочие, представители левой интеллигенции и богемы, жители парижского «дна». Это захватывающий рассказ о жизни и проблемах современного буржуазного общества.

«Избавимся от лишнего веса». Книга специалистов из ЧССР, занимающихся проблемами борьбы с тучностью. Авторы предлагают комплексную программу, включающую диету и двигательную активность, для тех, кто хочет похудеть. Все рекомендации вполне доступны каждому. Главное — начать и не останавливаться на полпути.

К. Скленарж «За пещерным человеком». Широко известный чешский археолог рассказывает в своей книге о «детстве» человечества, о пещерах — его древних обиталищах, о сохранившихся до наших дней исторических пещерных памятниках,

Т. Иванова «Займемся делом». Один из самых острых и читаемых сегодня критиков Татьяна Иванова включила в свою книгу наиболее полемически заостренные материалы. Почему наши дети не любят читать? Как пробиться молодому в литературу? Почему журнал, в котором опубликованы произведения именитых писателей, все-таки неинтересно читать? Как писатель становится знаменитым, и всегда ли слава по заслугам?Эти и другие волнующие вопросы и проблемы поднимает автор в своих статьях.

И. Ирошникова «Москва — Крутоборск». В романе описывается судьба трех поколений одной семьи, проживших яркую напряженную жизнь, полную драматизма. Произведение охватывает события гражданской войны, первых пятилеток, Великой Отечественной войны и послевоенного времени.

А. Григорьянц «Черный шлейф «Торнадо». Книга рассказывает о крупном военно-промышленном концерне ФРГ «Мессершмитт — Бёльков — Блом». Прослеживается путь концерна от выпуска истребителей «Мессершмитт» до массового производства ядерного бомбардировщика «Торнадо» для западно-германских ВВС. Показан альянс военно-промышленного комплекса и реакционных политических сил ФРГ.

«Граница». Это первый том шеститомного издания избранных художественных произведений о пограничниках, в который входят четыре повести, рассказывающие о событиях 20—30-х годов со всеми бурными страстями тех лет.

ЗНАКОМЬТЕСЬ: НОВАЯ КНИГА

В библиотеку профкома поступила книга **«Рабочему об экономике»** (Авторы: В. С. Бялковская, А. З. Дадашев, В. А. Пеньков).

Книга представляет собой справочник по широкому кругу вопросов экономики промышленного предприятия и ставит целью оказать помощь рабочему в усвоении экономических знаний, необходимых в условиях перехода на современные методы хозяйствования. Справочник содержит наиболее употребляемые экономические понятия и термины. Они сгруппированы по темам: «Хозяйственный расчет», «Нормирование труда» и т. д., что облегчает их изучение и усвоение. Для удобства пользования приводится алфавитный указатель понятий и терминов.

Справочник рекомендуется также слушателям, занимающимся в системе экономического образования.

ВНИМАНИЕ: КОНКУРС

Объявляется конкурс на замещение должности начальника цеха № 18.

Заявки подаются в письменном виде на имя председателя конкурсной комиссии П. Т. Михайлуца в отдел кадров завода по 20 августа.

НАШИ ОЛИМПИЙСКИЕ НАДЕЖДЫ

СПОРТ СПОРТ СПОРТ

Интересным выдался июль в жизни велосипедистов нашей заводской велосекции. 14 июля в Вильнюсе состоялся отбор в олимпийскую команду среди велосипедистов-шоссейников.

На дистанции 220 километров 150 лучших спортсменов со всей страны боролись за две путевки в Сеул. Среди них стартовал и выпускник нашей велосекции, мастер спорта СССР, Олег Ласько.

Около половины стартовавших гонщиков не смогли из-за проколов и падений войти в число лидеров. Неудача постигла и нашего земляка. После прокола ему поменяли колесо и он догнал ушедшую вперед основную группу, но было уже поздно. От основной группы отделились три опытных спортсмена, которые и разыграли между собой призовые места.

Путевки на Олимпиаду завоевали мастер спорта международного класса Джамолитдин Абдужапарв и заслуженный мастер спорта Рихо Суун.

Но, не стоит огорчаться. Олегу Ласько всего 19 лет, и это его первый отбор на Олимпиаду. Впереди еще много ответственных стартов. Пожелаем ему удачи в предстоящем чемпионате СССР на приз газеты «Социалистическая индустрия».

Удачным был июль у другого нашего выпускника Игоря Крюкова. После призыва в армию он продолжает заниматься своим любимым видом спорта и успешно выступает за команду своей части. Недавно он стал призером во всех видах трековых гонок на первенстве своего округа и сейчас готовится выступить на чемпионате Вооруженных сил СССР.

Не отстают от старших товарищей наши юноши. На прошедшем 24 июля первенстве Московской области в гонках по шоссе умело боролись за победу Алексей Колесов, Денис Куликов и Владимир Голубев. Ничего, что не хватило им опыта в решающий момент на финише. Однако они превзошли временной норматив I спортивного разряда.

К сожалению, не участвовал в этих соревнованиях их сверстник, призер первенства РСФСР, Алексей Леснинов, который сейчас готовится в Харькове к первенству СССР. Он мог бы более успешно финишировать.

Июль — это середина спортивного сезона. Впереди еще много соревнований. 27 августа 1988 года всех желающих испытать себя в велосипедных соревнованиях, имеющих навыки езды на любых велосипедах, приглашаем принять участие в первенстве нашего города на дистанции 15 километров.

Автобус к месту старта отправляется с площади Космонавтов в 10 часов 30 минут. Участников ждут дипломы, победителей — призы. Ждем вас, юные, молодые и не стареющие духом.

А. КОЛЕСНИКОВ,
тренер велосекции завода.

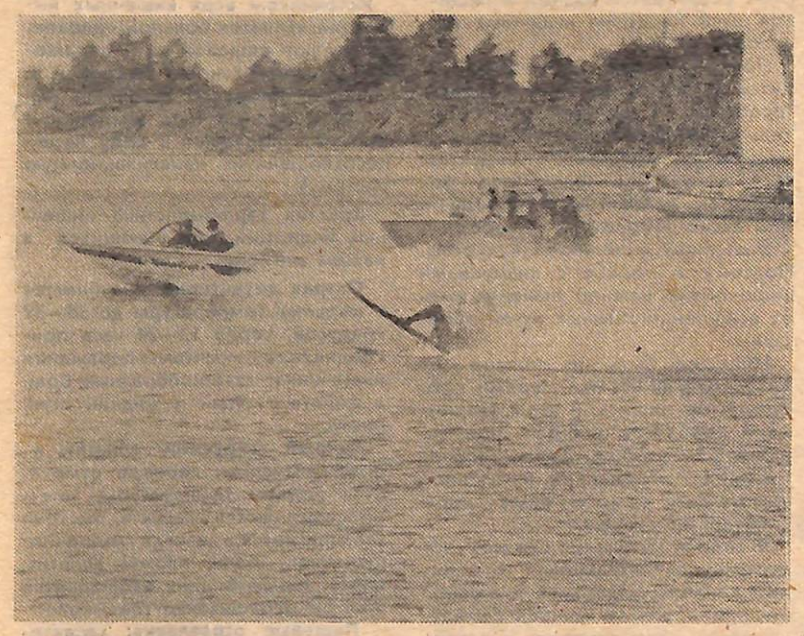

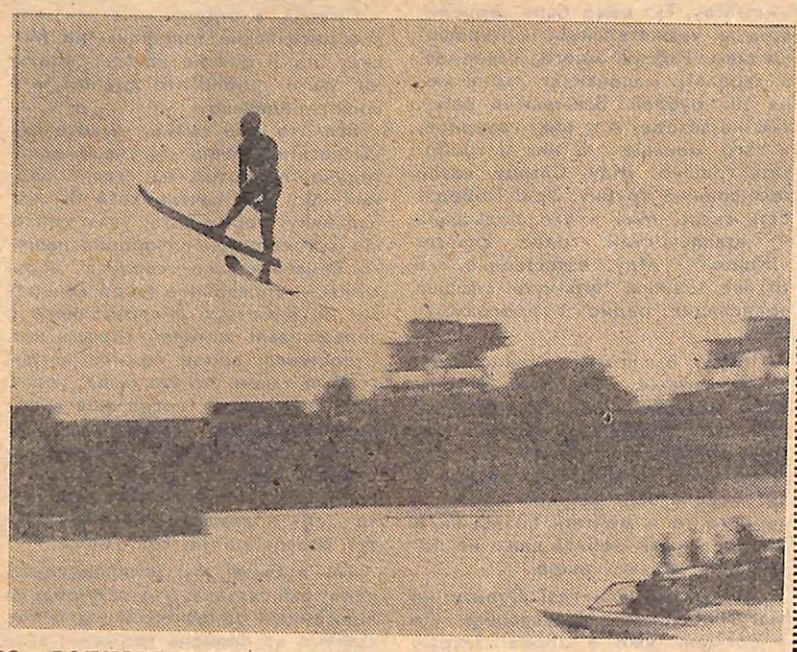

НА СОРЕВНОВАНИЯХ ПО ВОДНОЛЫЖНОМУ СПОРТУ.

ПРОДОЛЖАЮТСЯ РАБОТЫ В САДУ

Температура месяца снижается до 16 градусов, дни становятся короче. Августом заканчивается лето. В конце месяца начинается массовый отлет птиц — ласточек, журавлей. В колхозах и совхозах приступают к уборке озимых зерновых культур. Снимают урожай ягод черной смородины, малины, поздних сортов вишни. Созревают яблоки летних сортов, груши. Грибная пора сбора в лесах белых грибов-боровиков.

Продолжаются работы в саду. По мере готовности рассады земляники к посадке приступайте к закладке новых плантаций. Чем раньше посадите землянику, тем лучше и скорее она укореняется, быстрее развивает новые листья, тем больший урожай ягод получите в следующем году. Не затягивайте сроков посадки, закончите ее не позднее 5 — 10 сентября.

Рассаду заготавливайте со своей проверенной плантации или других хозяйств, но обязательно лучших в местных условиях, выносливых и урожайных сортов, не зараженных вредителями — земляничным клещом, нематодой и др.

Ягоды малины собраны и нужно вырезать и удалить из сада отплодоносившие побеги.

К 10 августа должны были закончить окулировку подвоев, проверьте приживаемость окулировок и неприжившиеся окулируйте вновь.

Спустя 15—18 дней после окулировки надо ослабить обвязку, иначе она будет врезаться в кору, а это вредно для растения.

Семена поздних сортов вишни и сливы нужно готовить к весеннему посеву — стратифицировать и затем хранить при соответствующих условиях.

В начале октября начнутся посадки саженцев. Уже сейчас следует к этому готовиться: составить план размещения насаждений, готовить почву, копать посадочные ямы, сдавать заказы на посадочный материал.

Приближаются сроки съема плодов зимних сортов яблок. Нужно подготовить помещения для хранения их в свежем виде: просушить, провести дезинфекцию, проверить вентиляционные устройства.

Сейчас пора созревания облепихи.

Удачное название дано этому растению: его ветви как бы облеплены ягодами, тесно прижавшимися одна к другой. Растет облепиха кустарником, иногда невысоким деревом с ветвями, покрытыми колючками. От большинства других плодовых и ягодных растений она отличается тем, что одни экземпляры имеют только женские цветки, а другие — мужские (растение двудомное). Урожай ягод бывает лишь на женских растениях. Для обеспечения опыления на каждые 8—10 женских нужно поблизости посадить по одному мужскому экземпляру. Если у вас в саду растет всего 1—2 взрослых деревца (куста) облепихи с женскими цветками, тогда привейте в их ветви весной по нескольку черенков с мужского растения, которые можно приобрести у других садоводов, имеющих облепиху (прививка глазком — окулировка — почти не удается). Цветки облепихи опыляются при помощи ветра и не являются медоносом для пчел.

С каждого растения с женскими цветками садоводы получают по 6—8 кг ягод и более. Они мелкие, на вид желтовато-канареечные (бывают и красные, реже белые), сочные, на вкус кисловатые, но с особым приятным ароматом, напоминающим ананас. Созревшие ягоды очень нежны и при съеме в руке размягчаются, раздавливаются, поэтому некоторые садоводы собирают ее после первых осенних заморозков в затвердевшем виде.

Но что ценно в ягодах облепихи — это высокие пищевые и целебные качества, богатое содержание витаминов А, С и других. В медицине ягоды и семена используются при лечении склероза сосудов, язвы желудка, а облепиховое масло, получаемое из семян, применяют для лечения кожи при ожогах и обморожениях.

Облепиха — важное сырье в пищевой промышленности. В домашних условиях из ее ягод приготавливают соки, кисели, повидло, джем, сиропы, наливки. В замороженном виде ягоды хранятся всю зиму, мало теряют при этом питательные свойства.

Облепиха лучше растет на легких супесчаных почвах и не выносит низких мест с застойной водой, как и все плодовые растения. Хорошо отзывается на внесение органических удобрений.

Размножают ее семенами, предварительно запескованными до посева. Можно сеять и поздней осенью. Среди выращенных из семян саженцев около 50 процентов будут растениями женскими, остальные — мужскими, но отличить их до плодоношения трудно. Облепиха размножается также корневыми отпрысками, отводками (как смородина и крыжовник), хуже черенками.

Облепиху, как и черную смородину, можно высаживать в ветрозащитные полосы.

Хозяйке на заметку

КАК СОХРАНИТЬ ЧЕСНОК

Любители чеснока знают, как трудно его долго хранить: он либо заболевает и гниет, либо высыхает даже в холодильнике. И все же есть надежный способ холодного консервирования.

Разделите чеснок на зубчики, полностью очистите его от шелухи, засыпьте в чистую и сухую бутылку из-под молока и залейте рафинированным маслом — подсолнечным, оливковым, кукурузным. Закройте бутылку удобной крышкой и поставьте в холодильник. Таким образом чеснок можно хранить несколько лет. Он не теряет вкуса, зубчики остаются твердыми. Масло ароматизируется, и его можно использовать, например, в салатах. При консервировании чеснока постарайтесь использовать масло без осадка. Это залог долгого хранения.

* * *

КАБАЧКИ ЖАРЕНЫЕ С ГРИБАМИ И ПОМИДОРАМИ

Кабачки — 500 г, грибы свежие — 450 г, помидоры — 8 шт., масло сливочное — 3 ст. ложки, соль, перец, зелень укропа или петрушки.

Кабачки очищают от кожуры и семечек, нарезают кружочками толщиной 1—1,5 см, солят, панируют в муке и жарят на сковородке до готовности. Очищенные грибы промывают, кладут в кипящую воду на 2—3 минуты, затем тонко нарезают и жарят в жиру, добавляют сметанный соус и тушат до готовности. Отдельно готовят помидоры. Их разрезают пополам, более крупные на 4 части, посыпают солью, перцем и жарят в жиру. При подаче на стол кабачки кладут на тарелку, на них грибы, а сверху жареные помидоры.

КИНО

ДВОРЕЦ КУЛЬТУРЫ «ОКТЯБРЬ»

18 августа

Художественный фильм **«Пароль «Отель Регина»** (Узбекфильм). Сеансы в 18.00, 20.00.

19 августа

Мультипанорама. Начало в 11.00.

Художественный фильм **«Прощай, шпана замоскворецкая»** (Мосфильм). Сеансы в 18.00, 20.00.

20 августа

Художественный фильм **«Прощай, шпана замоскворецкая»** (Мосфильм). Сеансы в 18.00, 20.00.

Вечер отдыха молодежи. Начало в 21.00.

21 августа

Киноклуб «Чебурашка». Мультсборник. Начало в 11.00.

Художественный фильм **«Пять минут страха»** (Мосфильм). Сеансы в 18.00, 20.00.

Вечер отдыха молодежи. Начало в 20.00.

КИНОТЕАТР «ЮНОСТЬ»

19 — 21 августа

Художественный фильм «Кинг-Конг» (США). Две серии. Сеансы в 12.00, 15.00, 18.00, 21.00.

Объявления

В комиссионный магазин № 7 поступили товары от кооперативов.

Кооператив «Силуэт» предлагает куртки-ветровки, размер 48, цена 68 рублей.

Кооператив «Мир» предлагает юбки кожаные, размер 42—44, цена 35 рублей; блузоны мужские с коротким и длинным рукавом, размер 46—48, цена 25 рублей.

Приглашаем посетить комиссионный магазин № 7 по адресу: Театральный проезд, д. 4.

* * *

В магазин № 13 «Смена» поступили в продажу юбки для девочек производства Румынии, размер 38—40, цена 16 рублей; размер 42, цена 18 рублей 50 коп.

Костюм для девочек производства Румынии, размер 40—42, цена от 35 до 45 рублей.

В магазине вы сможете приобрести школьно-письменные принадлежности.

* * *

В магазине № 26 «Электротовары» имеются в продаже холодильники бытовые «Полюс-10».

Цена 360 рублей. Общий объем 260дм³. Низкотемпературный отдел 27 дм³ с прибором полуавтоматической оттайки.

Кооператив «Мастер» предлагает свои услуги: запись на кассетах и магнитофонных лентах. Кассета МК 57С — цена 6 руб., запись 5 руб. 40 коп., лента магнитная 525 м — за запись 8 руб. 10 коп., 375 м — за запись 5 руб. 40 коп. Заявки принимаются в магазине № 8 «Мелодия».

Кооператив «Мастер» принимает заказы на ремонт велосипедов и заправку газовых зажигалок.

Предлагается доставка велосипедов в мастерскую.

Устанавливаются владельцы:

1. Лодка-казанка без номера. Корпус зеленого цвета, с булями синего цвета, на которых нарисованы эмблемы в виде круга желтого цвета. Лодка хранилась на дамбе моря. Пропала в начале августа.

2. Лодка-казанка зеленого цвета, на которой голубой краской написан бортовой номер МОД 41-28. Хранилась на «баме». Пропала в начале июля.

Обращаться по следующим телефонам: 02, 5-47-77.

ЗВОНИТЕ, ПРИХОДИТЕ.

Редакция находится в здании проходной, на третьем этаже. Телефон 15-81.